



Assembleia
Geral
26/3/2022
Mauwelle
ay.

Relatório de Atividades e contas

Introdução

1 – Quais as causas do défice consecutivo

Os resultados da Conta de Exploração Previsional de 2021 que apresenta pelo quarto ano consecutivo défice, obriga-nos a recuar no tempo para justificar a razão desta situação.

2018	2019	2020	2021
-26.350,87€	-170.303,71€	-212.152,86€	-57.437,56€

1.1 – Em março de 2018 o acordo de diferenciação positiva para ERPI que contemplava 22 utentes sofreu uma alteração em função da ampliação de ERPI para 40 utentes, ou seja, passou a acordo típico para 32 utentes (80%X40) prejudicando a Instituição em 259,12€ por utente.

Acordo de diferenciação positiva	Acordo típico	Diferença por utente	Annual
22 X 642,28€ *	32 X 383,16€ *	259,12€	161.160,96€

*Valor de 2018

1.2 – Esta situação não estava prevista uma vez que e aquando da execução da obra de ampliação foi consensualizado entre o representante da Instituição Artur

Manuel da Silva Carvalho Borges, o Presidente da Câmara Dr. José Luís Carneiro e o Secretário de Estado da Solidariedade e Segurança Social Dr. Marco António Costa que o financiamento da mesma no montante de 650.000,00€ fosse distribuído pela Câmara Municipal de Baião com 150.000,00€, pela Segurança Social com 150.000,00€ e pela Instituição com 150.000,00€, cabendo o valor restante à Dolmen “Cooperativa de Formação, Educação e Desenvolvimento” através do programa comunitário PRODER no montante máximo de 200.000,00€. Foi ainda decidido que o acordo de diferenciação positiva seria alargado para mais 18 utentes, perfazendo 40. Se é verdade que o compromisso de financiamento da obra foi cumprido por todos os intervenientes, o mesmo não sucedeu com o alargamento do acordo de diferenciação positiva que, forçosamente, teve de passar a típico sob pena das novas instalações concluídas em 2013 continuarem fechadas por falta de acordo.

1.3 – Esta situação que se mantém, pese embora o facto, das inúmeras démarches feitas ao mais alto nível, junto do Ministério do Trabalho, da Solidariedade e Segurança Social, conforme se poderá documentar, para reverter esta atitude foi a principal responsável pelo desequilíbrio das contas, gerando défices consecutivos. Os subsídios atribuídos através do Fundo de Socorro Social, conforme se documenta no quadro seguinte, não foram suficientes para o equilíbrio financeiro da Instituição.

	2018	2019	2020	2021	2022
Fundo de Socorro Social	21/12/2018 85.000,00€	-----	-----	19/03/2021 141.996,03€	21/02/2022 362.000,00€
Défice anual	-26.350,87€	-170.303,71€	-212.152,86€	-57.437,56€	-----

1.4 – Contudo, importa ainda referir que os valores atribuídos através do FSS não são suficientes para combater a alteração do acordo de diferenciação positiva, conforme se pode verificar no quadro seguinte:

	2018	2019	2020	2021
Acordo de diferenciação positiva para 40 utentes/ano	256.912,00€ *	308.294,40€ *	308.294,40€ *	308.294,40€ *
Acordo típico para 32 utentes	122.611,20€ *	147.133,44€ *	147.133,44€ *	147.133,44€ *
Défice	134.300,80€	161.160,96€	161.160,96€	161.160,96€

*Valores à data de março de 2018.

1.5 – É por demais evidente que a sustentabilidade da Instituição ficou ferida de morte com o não cumprimento do compromisso informal (!).

2 – Como encarar o futuro do Centro Social de Santa Cruz do Douro

2.1 – Nesta perspetiva de défice consecutivo, a Direção do CSSCD decidiu mandar proceder a um estudo de viabilidade económica para uma 2ª ampliação da ERPI, para mais 20 utentes, perfazendo 60, que se anexa, bem como solicitar à entidade bancária CCAM uma reorganização da dívida com aquela entidade de forma a encontrar soluções que viabilizem a governabilidade da Instituição. A candidatura de ampliação da ERPI foi submetida ao PRR, conjuntamente com a de Centro de Dia (requalificação da escola de Outeiro/Covelas) que e caso sejam aprovadas representarão um investimento de:

	Projeto	Custo da obra	Equipamento	Total
Ampliação da ERPI	18.810,00€	701.500,00€ S/IVA	35.000,00€	755.319,00€
Ampliação do C.D (escola de Outeiro)	19.604,00€	218.581,00€ S/IVA	12.000,00€	250.185,00€
Entidades responsáveis pelo financiamento	CSSCD	100% do PRR	CSSCD	A suportar pelo CSSCD* 85.414,00€

*Cremos que a Câmara Municipal de Baião suportará pelo menos 50%.

Handwritten signature and the number '04' in the top left corner.

Planta da ampliação da ERPI

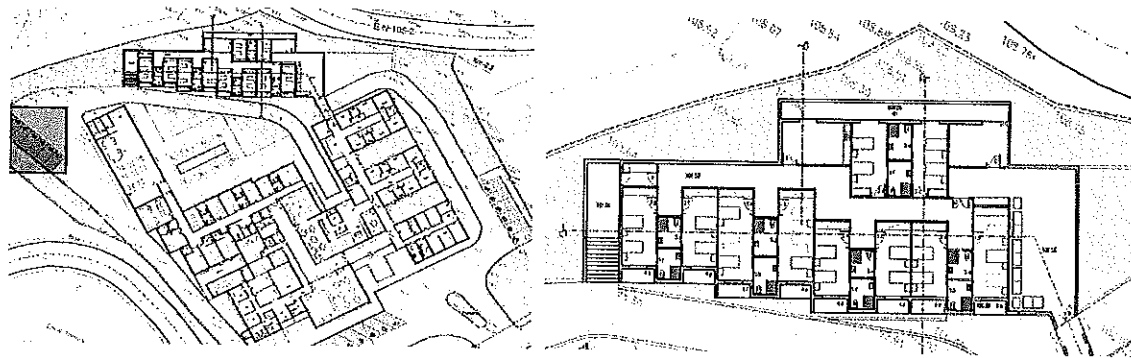

Planta da requalificação da escola de Outeiro/Covelas

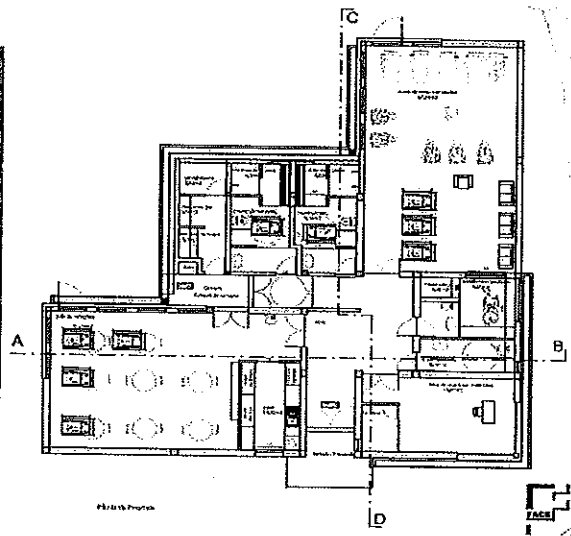
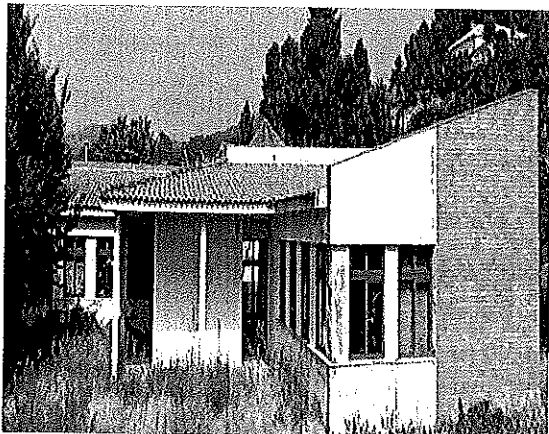

2.2 – Independentemente do investimento proposto a aguardar decisão por parte do PRR consideramos ainda a probabilidade de suspensão do EEPE, resposta social criada em 1991 uma vez que a baixa natalidade, associada ao facto da freguesia de Santa Cruz do Douro e São Tomé de Covelas se encontra distante dos centros de maior dinamismo local (sede do Concelho, Ancede e Santa Marinha do Zêzere), apresenta consecutivamente resultados negativos, com maior evidência em anos cuja frequência é baixa. De facto, este ato a ter de se consumir...constituirá um revés sobretudo

emocional “enorme” já que a resposta social que representa futuro e que desde a sua criação em 1991 já acolheu 450 utentes, muitos deles já são pais que frequentaram este EEPE... e outros já são dirigentes desta Instituição!

EEPE	2018	2019	2020	2021
Acordo	46.976,52€	51.253,92€	54.632,88€	49.352,01€
Défi ce	-32.110,48€	-44.723,49€	-49.738,62€	-43.595,63€

2.3 – Com a descentralização em marcha prevê-se que em 2022 o gabinete RSI seja absorvido pela Câmara Municipal de Baião. A criação deste gabinete foi objeto de um Protocolo com a Segurança Social. O início da atividade ocorreu em abril de 2005 e envolveu cinco elementos – 3 Técnicas Superiores e 2 Ajudantes de Ação Direta. Contudo em agosto de 2013 foi reduzido para 3 elementos - 2 Técnicas Superiores e 1 Ajudante de Ação Direta.

Esta resposta social denominada por Rendimento Social de Inserção, teve também um défi ce permanente atendendo ao facto da Segurança Social não atualizar o protocolo, tendo a Instituição de suportar o remanescente.

Com estas medidas que referimos e que abaixo se relembram, cremos que num horizonte de 3 a 5 anos poderemos estar numa situação financeira bem mais favorável, sendo que durante este período o Estado terá de continuar a apoiar a Instituição com recursos financeiros.

- Ampliação da ERPI para mais 20 utentes perfazendo 60 utentes;
- Alargamento do acordo de Centro de Dia de 5 para 20 utentes;
- Eventual suspensão do EEPE atendendo à baixa natalidade que provoca défi ces permanentes;
- Transferência do gabinete de RSI para a Câmara Municipal de Baião de acordo com a “Descentralização de serviços” evitando o contínuo défi ce;

Rua Camilo Castelo Branco, 2652. 4640-435 Santa Cruz do Douro

www.csscd.pt; Tel. 254 880 120/1/2/3; Fax 254 880 129; E-mail: geral@csscd.pt

Contribuinte n.º 502 415 690; I.P.S.S. inscrita na Direcção - Geral da Segurança Social sob o n.º 36/92, a fls. 48-v.º do Livro n.º 5, conforme declaração publicada no D.R., III Série, de 17/09/1992

- Reorganização da dívida pendente com a CCAM, dilatando o prazo de forma a diminuir o impacto mensal;

Por último importa referir que nos anos de 2020 e 2021 a Instituição realizou um investimento considerável na requalificação e ampliação das instalações, aquisição de equipamentos bem como nos arranjos exteriores tornando o espaço interior e exterior mais confortável, mais eficiente, mais acolhedor, adaptando espaços para confinamentos, capacitando assim o Centro Social para ocorrências inesperadas, como é o caso de doenças contagiosas.

Investimento 2019/2020/2021							
	Requalificação da ala antiga da ERPI	Ampliação sala de estar	Adaptação de espaços interiores COVID-19	Aquisição de equipamentos	Arranjos exteriores	Total	
Custos	265.085,99€	207.104,97€	39.606,01€	73.721,15€	90.434,71€	675.952,83€	
Fontes de financiamento	Norte 2020	205.629,21€	142.800,00€	-----	33.848,46€	-----	382.277,67€
	C.M.B.	17.335,65€	22.470,75€	14.100,00€	7.286,83€	-----	61.193,23€
	CSSCD	17.335,65€	22.470,75€	25.506,01€	32.585,86€	90.434,71€	188.332,98€
	IVA a arrecadar	24.785,48€	19.363,48€	-----	-----	-----	44.148,96€
	Total das recellas	265.085,99€	207.104,97€	39.606,01€	73.721,15€	90.434,71€	675.952,83€

- Das atividades

O relatório das atividades que se anexa constitui um documento fundamental para que todos conheçam as iniciativas diversas de todas as respostas sociais, sem dúvida muito bem ilustrado do trabalho desenvolvido pelas Técnicas do Centro Social com o apoio indispensável das auxiliares de ação direta, da educação no caso do EEPE, e ainda das auxiliares de serviços gerais.

É fundamental para o presente e futuro da Instituição que se mantenha e, se possível, se fortaleça a unidade dos diversos agentes (associados, funcionários, dirigentes) que fazem parte desta Instituição, que merece ser respeitada por todos de forma a garantir junto dos utentes um serviço de proximidade, de afeto e de qualidade.

Santa Cruz do Douro, 25 de março de 2022

O Presidente da Direção,



(Prof^o Artur Manuel da Silva Carvalho Borges)